

# コミュニティー 常盤

平成 13 年 6 月 1 日

No 42

発行

常盤校区コミュニティー推進協議会  
TEL 22-1455



とんとんで一まわしてまわして一



事故のないように安全運転!



二人で仲良く選手宣誓



無事ゴールイン

## 第16回 常盤区民大運動会

平成13年5月13日

総合の部

### 大沢西3連覇

リレーの部

### 岡ノ辻4連覇

### みんなガンバリました



ゴールでガッツ!



← きれいにお化粧

↓ よいしょ、どっこいしょ。



↑ どっちに行ったらいいの? いざスタート

→ 玉、玉、はいれ!

↓ ビヨーン うさぎになって



金井 良明庶務員

この度の異動により常盤ふれあいセンターに勤めることになりました。校区の皆様、お世話になります。

常盤校区は誕生して十七年になり、その間役員の方々のご苦労は大変なことだったと拝察いたします。幸いにしてこの地



よろしくお願ひします

は宇部一の常盤公園を有し少し行った所には海岸にも面してまらみどりも多くあり、落ち着いた環境の良い居住地域だと感じています。

着任したばかりでまだわからないところが多くご迷惑をおかけしますが、早く馴れて校区の皆様と楽しい出会いが数多く出来るように努力しながら、心豊かで明るく住みよい地域づくりのお手伝いができるは幸いだと思っています。どうかよろしくお願ひいたします。

鳴谷 湧至庶務員

この度、四月一日付けの人事異動により鶴の島ふれあいセンターへ転任いたしました。

常盤校区在任中は公私共にいろいろな出来事があり、皆様とは校区の四大行事や、他の諸行事を通じて多くの方との出会いや、沢山の楽しい思い出があり、とても充実した三年間でした。

特に印象深い思い出としては、平成十一年九月二十四日の台風十八号で、玄閣ドアが強風の為、



お世話になりました

いくら鍵をかけてパキケードをしても開きそうになり、管理人さん一人と協力し、四人で必死に体を張り、雨水の浸入を防いだ事や、又、被災された十二世帯四十人の方々に延べ一週間余りお世話させていただいた事等、大変貴重な体験をさせていただきました。鶴の島校区へ参りましたが常盤校区で学んだ経験を生かし、尚一層の精進を致す所存でございます。

終わりに当たり、私達夫婦にとっては第二の故郷ともいえる常盤校区の益々のご発展と皆様のご健勝とご多幸を祈念いたしまして、誠に簡単ではございますが、お礼のご挨拶とさせていただきます。

# カントリーで楽しく子育て

私達母子保健推進員は、宇部市より委嘱を受け、きめ細やかな母子保健推進のために、健康診査の受験勧奨や行事のお知らせなどで各家庭を訪問したり、身近な相談役として活動しています。

常盤校区カントリーは、常盤公園のカッタ君の名前にちなんで「カッタランド」とサークル名がつきました。母推7名で年間4回、季節に応じた子育てサークルを開いています。サークルでは、

いつも多くの親子づれで楽しい時間を過ごしています。地区の若いお母さん達が、楽しく子育てが出来、サークルの中で子育ての情報交換や悩み事などを気軽に話し合える場所を提供し、そして元気で明るいお子さんに育ててほしいという願いで子育てサークルの活動をしています。

今年は、6月手形足形、10月野外遊び、12月クリスマス会、1月節分の年4回、カッタランドを行

う予定です。皆様の参加をお待ちしております。

ですが家並みも整ってまいりました。天気の良い日は、グリーンタウンまで散歩などいかがでしょうか。

# グリーンタウンの辻自治会紹介

常盤ふれあいセンターから北へ約2キロメートル、黒岩バス停があります。このバス停から常盤湖寄り平成10年末頃から興産開発(株)によって販売開始された56区画の宅地があります。以前は宇部興産の社宅や市営バスのロータリーがあった所だと聞いています。そこが28番目に常盤校区に誕生した新自治会「常盤38区・グリーンタウン岡の辻自治会」です。この地に移って来た当初は常盤

27-3区の後岡ノ辻自治会にお世話になっておりました。そして、世帯数が11となった平成12年3月19日に西岡芳明後岡ノ辻自治会長と常盤ふれあいセンター上田哲司館長のお世話で新自治会設立会議を開き、平成12年5月1日に新自治会を発足致しました。会則の作成、役員の決定などを経て5月28日には15世帯の会員とともに第一回目の総会と自治会設立記念パーティーが開催されました。その後、会員の皆さんには住み良い環境作りにご協力を頂き感謝しています。

会の発足から1年を迎え27世帯となり、まだ空き地も多いの



# スポーツクラブ 紹介

## 常盤ソフトバレーボール同好会

ソフトバレーボールについて少し説明します。まず、使用するボールは柔らかいゴム製で突き指の心配がなく、又コートはバドミントンと同じ広さで、4チーム4人が行う競技です。なんとと言っても、初心者の方でもその日から充分競技に参加できて、運動はどうも苦手の方でも何回か競技をしていれば楽しく汗を流す事が出来ます。

現在、山口県の生涯スポーツに指定されてもいます。

我が、常盤ソフトバレーボール同好会の会員数三十八名の内、女性が半数以上です。

◆校区行事予定◆

7月1日	海岸清掃
8日	空缶回収
8月5日	慰霊祭・夏祭り
9月	ウォークラリー大会
15日	第17回敬老会
10月21日	空缶回収
11月10日～11日	第16回文化祭
1月4日	新年互礼会
13日	どんど焼
2月	校区ふれあい研修旅行
3月	あるウォーク大会

◆スポーツ行事予定◆

7月9日	第17回常盤区民ソフトボール大会 第17回常盤区民バレーボール大会
8月5日	夏祭り協力
9月2日	第42回市民ソフトボール大会 第40回市民バレーボール大会
10月8日	ニュースポーツフェスティバル 市民体育大会(バドミントン、ソフトテニス、卓球)
11月10・11日	文化祭協力
11月18日	第16回常盤校区インディアカ大会
12月2日	第31回市民駅伝競走大会
12月16日	第24回市民インディアカ大会
1月20日	第11回常盤区民ソフトバレーボール大会
2月10日	第10回市民ソフトバレーボール大会

常盤校区社会福祉協議会

次の方から香典返しとして、常盤校区社会福祉協議会にご厚志をいただいた皆さまに、常盤校区の福祉事業のため有意義に使わせていただき、厚くお礼申し上げます。

福松 藤	田光 鈴	江塚 枝	ご夫君 己	正 仁 勤 哲	棟 棟 棟 棟
------	------	------	-------	---------	---------

常盤校区社会福祉協議会

IT講習会実施中!

6月4日から校区の方60名がインターネットで世界と交流

第2弾は9月スタート  
※今回抽選もれの方、次回を期待してくださいネ!

●境界標設置の7つの効果

①境界紛争がなくなり、境界が現地において明確になれば、境界紛争は起こらないはずだ。

②財産の侵害防止になり、境界標が現地に設置されれば、客観的に認識できれば、土地の侵害は未然に防げます。

③土地の管理を所有者自身で行うことができます。

④財産は「自己管理」が原則ですが、境界標を設置すれば、家族の管理も可能になります。

⑤費用負担の軽減になります。

⑥永続性 百年単位で長くもちこたえる。つまり耐久性のある賢固な境界標を設置しておくことが大切です。

⑦明瞭性 土地は、他人から侵害されたりは困ります。客観的に認識できるようにペンキを塗る等誰にでも認識できるように明瞭にしておくことが大切です。

⑧特定性 土地の細分化が進行しています。密集市街地等では、境界標が多くなり、境界標が設置されている場所は、例えば境界標の設置してあるところは、塀の右か左か又は中心等、スケッチしておくとか、番号を付けて写真を撮っておくのもよいことです。

⑨信頼性 境界標には、隣人と協議しないで勝手に設置することはできません。当事者が立会いのもと信頼性のある境界標を設置しておくなければなりません。

更に、当事者間で境界を確定した経緯を境界確認書等として、文書化してあればよいでしょう。

⑩管理性 境界標を設置したら、管理するために、「土地家屋調査士」が作製した図面隣人との境界協定書、官民境界確定の資料等を備えておくこと、登記されている事項と一致させて管理を完璧にしておきましょう。

⑪土地や建物又は境界に関して分からないことがありましたら、お近くの土地家屋調査士事務所へ相談してみればいかがですか!

あなたの土地の境界には、境界標が入っていますか?

残さず残る境界標を管理する。境界標を管理する。境界標を管理する。境界標を管理する。

戦後五十年が過ぎ、日本は世界第二位の経済大国となり、私たちの生活も大変豊かになりました。しかし、いくら豊かになっても、多くの人々はまだ、毎日の生活に不満をもっています。

足りること知らず「人間として如何にあるべきか」と言う哲学も、自かを律する倫理観も失ってしまっています。

日本の社会は物質的に豊かになっているにもかかわらず、人の心は少しずつ荒廃し、我子を殺し、我が子に殺される不祥事が新聞紙上にぎわすことは、どこに問題があるのでしょうか。

ペリカンの声

議論しないで勝手に設置することはできません。当事者が立会いのもと信頼性のある境界標を設置しておくなければなりません。

更に、当事者間で境界を確定した経緯を境界確認書等として、文書化してあればよいでしょう。

⑩管理性 境界標を設置したら、管理するために、「土地家屋調査士」が作製した図面隣人との境界協定書、官民境界確定の資料等を備えておくこと、登記されている事項と一致させて管理を完璧にしておきましょう。

⑪土地や建物又は境界に関して分からないことがありましたら、お近くの土地家屋調査士事務所へ相談してみればいかがですか!

# コミュニティー 常盤



おつとと！  
次は運動会で



これぞ  
三世代

## 笑って 語らい 楽しく遊んだ 交流大会



カラになりました

# 常盤3世代



初めて挑戦した ベタンク



丸跳び・引っかけ  
etc.



おーい ぶた汁〜



回転ターツめがけて  
おしいO点



白寿会のみなさんと対話しながら…楽しくお手玉

秋晴れの十月中旬にイキ地域づくりの「わく常盤」が主催する、回「常盤3世代交流」が行われ、初めての催しをほめるかに越えた。〇名近い参加者で盛りまりました。

グラウンドゴルフ同好は、はじめ、校区の諸団体のにお手伝いいただき好みました。テーマの「遊・語らい・楽しく遊」に、子ども達も、寄りこ交流をしていた印象的でした。今後もこの行事として続けていくとの声と、今回の反材料にして、楽しく遊びイベントにしたいと思

協力団体  
グラウンドゴルフ同好会  
老人クラブ連合会  
体育振興会 自治会連  
常盤小PTA 常子連

# 常盤台団地自治会の紹介

会長 岡本 寛

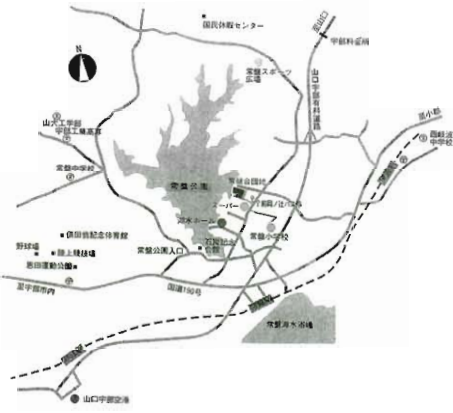

場所は、常盤ふれあいセンターから北へ約800m「前岡の辻」バス停、県営住宅の西側にあります。

発足からまだ6年目で、現在三十五世帯で、まだ、若干の空き地があります。幼稚園児や小学生のおられる若いサラリーマン家族が大半ですが、熟年家族、三世大家族も居られます。

当地区は、常盤公園外周の遊歩道に隣接しており、朝夕は、散歩やジョギングを楽しみ人々を見かけ、自然環境に大変恵まれております。常盤台団地自治会としまして、今後一層、快適で住み良い環境づくりに、努めていきたいと考えております。

## ふれあい運動推進委員会

会長 田舎 康則

ふれあい推進委員会って何かしら・・・？ それではお答えします。

会員二十名と常盤小・中、西岐波中の先生四名を合わせて二十四名で構成されています。子どもをもつ父母、孫のいる方で年齢層は幅広いのです。

活動の内容は、地域の青少年の健全育成を推進や、有害図書の販売禁止、ツーショットダイヤル自販機の設置防止など有害環境や危険から青少年を守る為日々研修会や講演会に参加、又

地域行事の手伝いなどを行っています。

月一度のバドミントンは先方と地域を回り、声かけや、環境点検などを行い会員同士もここでふれあっており、みんな仲良しです。

モットーは、「地域の一人一人の子どもの心にみんなの愛を」に心がけて、さらに青少年に優しく温かい会をより一層発展させるべく努力していきたいと思っております。関心がある方を待っています。



ふれあいの仲良し組

## スポーツクラブ紹介

代表 上之園 敏子

平均年齢が一番若い？と思っているバドミントン同好会です。

週に一度、常盤小学校の体育館で、すがすがしい汗を流しています。

私がバドミントン同好会を知ったのは、校区の回覧板でした。下の子が幼稚園だったので、子どもを寝かす付けたからバドミントンに出かけました。一時間も出来ないことがしばしば、それでも続けてこれたのは、

同好会の雰囲気がよく、楽しいからです。家や仕事の疲れも試合をすればふっ飛びます。

一時は会員が減りどうなるかと心配しましたが、知人をひっぱり主人や子どもを巻き込んで、現在は、十数人になりました。夏には吹き出る汗、寒い冬でも帰るときには汗がにじみます。ダイエットにストレスの発散に、皆さんもいかがですか？ お待ちしています。

## 平成13年度敬老会スナッフ。



## ときわっ子に思う

常盤小学校 校長 有富 俊次

子どもたちの明るい顔や生き生きした活動にであうと、心が晴れ晴れとする。そんなとき子どもたちに夢と希望を持って世の中を共により良く生きていく力をつけてやりたいと思う。また心を豊かにし、表情の輝きをたいせつにしたいとも思う。そのために、家庭・学校・地域が手を取りあつて多くの場面で子育てに協力することがよいと思う。

## 祝常盤校区敬老会



## 香典返し

次の方々から香典返しとして、常盤校区社会福祉協議会にご厚意いただきました。常盤校区の福祉事業のため有意義に使わせていただきます。厚くお礼申し上げます。

鈴木 隆様 ご尊父 泰也様  
金重 正雄様 ご母堂 ウメ子様  
石川 清史朗様 ご尊父 軍二様

常盤社会福祉協議会

## 募集

「常盤校区の昔の写真、資料をデジタル保存しています」皆さんの家に眠っている写真などをお借りしたいと思います。

●問い合わせは 常盤ふれあいセンター内 コミュニティ常盤編集委員会 ☎22-1455



本土手の東側からの常盤池 手前に白鳥の島 奥に常盤神社がある島



常盤海水浴場

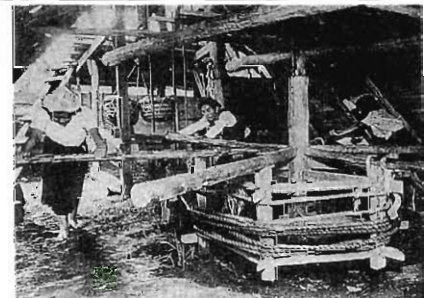

「なんば押せ押せ」の南蛮車



なんば茶屋 今の飛び上がり地蔵の場所にあった



まだ記憶に新しい

## ペリカンの声

核家族、少子化における現在の社会風潮は、無関心、無感動と言われています。マザーテレサは「愛の反対語は、怒りでも憎しみでもなく、それは無関心である」と言われたそうです。この世で最も怖いものは無関心であり、これが現代社会を乱している病根かも知れません。

みなさん、心あたりはありますか、今からでも遅くはありません。変わろうではありませんか。

「澤本」

常盤の風景、行事など何でもお寄せください。

# コミュニティ 常盤

No. 4.4

発行  
常盤校区コミュニティ推進協議会  
TEL 22-1455

## 18番の炭生



φ1.5 x 5.6m

## 30番の炭生



φ1.5 x 6.7m

常盤池の水かさが変わるとこの炭生も水深が変わる。

山炭生は常盤池の北部にある地名で、炭生とは石炭を掘った穴(縦坑)です。



# 山炭生をたずねて

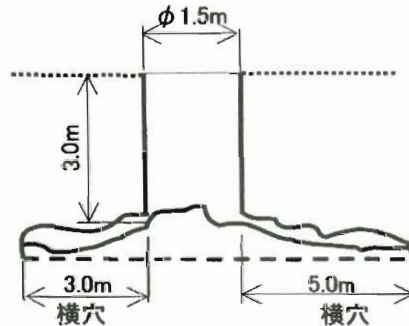

27番 炭生内部の状況

27番の炭生を調査したところ、横穴は予想以上に深く炭層に沿って掘進した跡が残っていた。昔の人はよくもこんな危険な仕事をしたものだと感慨深いものがある。横穴は、落盤もひどく歳月を感じさせる。

「わくわく常盤」では、遊歩道近くにある浅い炭生跡を整備、安全確保のために柵を設置して、説明の看板を立てる予定です。さらに、常盤の財産として大切に保存をし、死語となりつつある炭坑を後世に継承します。

地域づくり「わくわく常盤」が、シリーズ「ふるさとを知らう」の企画で、子どもたち親子を山炭生に連れて行きました。

危険なことから紹介を避け、この炭生を宇部の貴重な遺産として位置づけで見守っていました。しかし、山炭生にある深い炭生が埋め戻されることになり、今回が見納めの見学会となりました。

途中、湖畔にある石炭を手にした子どもたちは、常盤の池と石炭の関わりを実感し、親も驚いた様子でした。現地は、埋め戻しの工事現場であり安全を確保してもらった山中に入ると、埋め戻された炭生が点在して、「あっちにも、こっちにも」と、子どもたちは驚いていました。

二十七番目の炭生跡では、採炭の様子を再現して見せ、かこの中に入っていた石炭はあつという間になくなり、家に帰って本当に燃えるか試してみようとか。他の校区からも多くの参加者があり有意義な見学会でした。

## 消える炭生跡

# パティオワーク教室

二週間に一度の金曜日お待ちとおしいパティオワーク教室です。

現在二十名の会員が第二と第四の金曜日十時から二時間、いろいろな作品を作っています。バッグ、クッション・テーブルセンター等々。作る過程の楽しさ、布を縫い合せて、手間はかかるけど出来あがった時のことを考えて一針一針。

私は、好きもあるけど、指先を使うことでボケ防止になるのではと、少しでも

この世に健康で、長くいたいと頑張っています。

先生は常盤校区の辻恵子先生(岡ノ辻)です。パティオワークのベテランで、センスも抜群です。次に作る作品が楽しみです。

出来あがったバッグを持ってたら友達か、「いいね」と言ってくれた時はうれしくて、また違うのを早く作りたくなる教室です。

入りませんが、みんな待っています。



土曜日は、午前中にてきぱきと仕事を片付けて、午後からは少しゆつくりする日でした。子どもの頃の土曜日は平日とは違ったクラブ活動や習い事などが一気に押し寄せて来る特別な日だったように思います。この半ドンの日があるから、翌日の日曜日は本当にありがたいうえに、いまだに半ドンなんて言葉も使う事が少なくなりました。その上さらに子どもたちは、この言葉を実感する機会も無くなってしまいました。と言うのも、この四月から公立の小学校、中学校が、そして来年平成十五年から高校が学校週五日制となって、土曜日と日曜日が完全に休みとなってしまふからです。実は土曜日が休みて言うのは平成四年から実施されて、小学校から高校までは月一回、大学と高専では完全週休二日制となりました。また、平成七年からは小学、中学と高校は二回の五日制を実施してきました。平成が謳われ社会全体に週休二日制が浸透してきた背景もあり、ついに教育機関も右へならえの格好になってしまいました。学校週五日制の是非はここでは触れませんが、土曜日の朝から時間を持て余した小学生や中学生などが増えることは確実です。家庭や地域に住む皆さんの力を見せる機会が増える事で、土曜日を考えて行かなければならないでしょう。

# さよなら「半ドン」

日 高 良 和

# 民生児童委員協議会

## 校区団体紹介

- 草野英明・藤永保成  
 紀藤堯文・田原 實  
 藤本詔子・藪兼節子  
 藤田雅子・松本次朗  
 村田久子・澤本弘三  
 武重峰雄・下川 稔  
 松波文子・清家幸子

## 民生・児童委員名簿

昨年十二月に一斉改選された常盤地区民生児童委員協議会は、児童問題の重要性から、主任児童委員が一名増員され、十六名の委員で新たな一歩を踏み出しました。(承知の様に、守秘義務をもって民生委員活動は地域のアンテナ、世話役、告知板、潤滑油的、代弁者等の役割を、児童委員としては個別援助、健全育成活動の二本柱で活動を行っています。これからも区民の立場に

立った相談や福祉サービスの情報提供等、地域に根差した信頼に足る相談者として、研鑽に励みたいと考えます。

幸い本校区には行事運営に関して、全関係団体が協力し合うシステムがとられており、これからも常盤地区民生児童委員協議会として、出来る限りの協力を惜しまず、関係団体とのネットワークをより強固なものとなり、ますよう努力を続けたいと思います。

# 市民ソフトバレーボール大会



大健闘するも結果は・・・お疲れさん



## 香典返し

次の方々から香典返しとして、常盤校区社会福祉協議会にご厚志いただきました。常盤校区の福祉事業のため有意義に使わせていただきます。厚くお礼申し上げます。

- |       |     |       |         |       |     |       |       |
|-------|-----|-------|---------|-------|-----|-------|-------|
| 尾崎 隆  | ご母室 | 大坪厚典子 | 藤 國     | 田 榮   | 一 様 | ご尊父   | 和 大 様 |
| 中村 富治 | ご夫君 | 富 夫 様 | 瀧 田 哲 雄 | 津 越 様 | ご尊父 | 和 大 様 | トキノ   |
| 中山 見正 | ご尊父 | 直 夫 様 | 松 井 英 俊 | 朝 雄 様 | ご母室 |       |       |
| 橋 本 妙 | ご夫君 | 直 也 様 |         |       |     |       |       |

常盤社会福祉協議会

# 募 集

「常盤校区の昔の写真、資料をデジタル保存しています」皆さんの家に眠っている写真などをお借りしたいと思います。

●問い合わせは  
 常盤ふれあいセンター内  
 コミュニティ常盤編集委員会  
 ☎22-1455



●子ども会・青年団などの団体でにぎわった常盤海水浴場

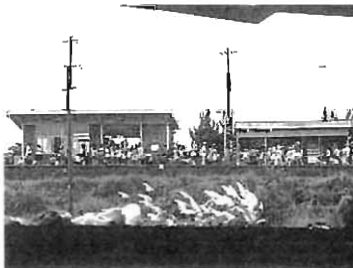

●海水浴シーズンは大盛況の常盤駅(昭和38年頃)



●新川盛から花見バスも出た



●現石炭記念館の広場からの眺め

# ペリカンの声

### 「地域」の教育力

「地域」と言うことは、昨今しきりに耳にするようになりました。

地方分権が推進されている今、どの「街」においても、地域活性化へのさまざまな取組みが紙上に紹介されるようになりました。

また、教育界にも「家庭・学校・地域の連携」と言う考え方が浸透してきましたが、戦後の教育方針が一八〇度の転回した事と、めざましい経済の発展により、家庭や地域社会の中にあつた教育力は衰退の一途をたどりまして。

そして、人は他人と関わることを極端に嫌うようになり、戦前の村社会・家社会的な人間関係を疎ましくしてしまいました。

先般、臨時教育審議会に於て「地域との連携」が発表された時、ある女性団体からの抗議文が雑誌に記載されていました。

「私たちは地域とのわずらわしさから逃れるため、干渉されないマンション暮らしを選んだのです。いまさら地域との連携とは、とんでもない話です」と、最近の生活は、朝起きてから寝るまで、だれとも口をきかず、誰の手も借りず、機械と関わっているだけで、結構生活ができる時代ではないでしょうか?

